夕刊 臺灣日日新報 三月三十日

牙城鉅牙山覆滅迫る
山東作戰の追撃愈よ急

【山東〇〇前線三十日發同盟】敵兵團殲滅を期して山東半島を猛進中のわが村上、上村部隊並びに海軍陸戰隊の各部隊は文登北方十五粁の大沽店附近において頑強な敵を撃破、また海東主力部隊は二十八日朝來敵に最後の止めを刺すべく海路〇〇方面に進出、一方わが山本、池田、武岡、長友、山口、田部の諸部隊は敵の大據點牙山において敵兵團、禦林各師を殲滅するなど敵の牙城鉅牙山の覆滅はいよいよ目睫に迫つた

荒鷲モレスビー猛爆
港灣、軍事施設大損害

【リスボン二十九日發同盟】シドニー來電に依れば日本航空部隊は二十九日またまたポート・モレスビーを急襲、爆彈を雨の如く投下して港灣施設及び陸軍施設に甚大なる損害を與へ各所に大火災を生ぜしめた

蘭貢に治維會結成
復興の息吹き逞し

【ラングーン三十日發同盟】皇軍がラングーンに入城してより早くも二十日を閲したが、復興の息吹きも逞しいこの地に今回治安維持會が結成されることとなり三十日午前十時より公會堂にその發會式が舉行された、同會は行政、民政、土木、保健、警務、財務、教育等の各部門に分れラングーン市の治安維持と復興建設に邁進するが、その活動は極めて注目されてゐる

ノックス建艦案
笑止!取止めと決定

【マドリード二十九日發同盟】ワシントンで發行されるアーミイ・アンド・ネーヴイ・ジャーナル誌三月二十八日號によれば、ノックス海軍長官は嚢に米海軍艦艇及び輸送用船舶の不足を補ふため「Cオッター」型第二百隻の木造船舶建造計畫を發表したが、二月末に至りこれが取止めの餘儀なきに至つた旨記者團へ言明した由である

歸還兩提督參內
畏し祝酒を拜受

【東京電話】赫々たる武勳を建ててこの程歸還した海軍中將大河内傳七、同井上保雄兩提督は三十日午前十一時宮中東溜の間において天皇陛下に拜謁仰せつけられ終つて南溜の間において下賜の祝酒を拜受、恐懼退下した

昭南島の戰跡視察の獨、伊、ルーマニヤ三國武官 山下最高指揮官と懇談 中央が山下最高指揮官

國府還都二周年記念
式典盛大に擧行さる
中國初の觀艦式も行ふ

【南京三十日發同盟】新中國の建設に邁進する國民政府還都二周年記念日を迎へた首都南京では東亞解放の聖戰に邁進する決意を示して嚴粛なる式典と軍事色豊かな慶祝行事を盛大に擧行した、この佳き日國民政府では午前十時より國府大禮堂に汪主席以下政府要人參集記念式典を擧行、汪主席は國父孫文の遺像の前に立つて…

軍管理工場を返還
北支軍聲明を發表

【北京二十九日發同盟】北支軍では國民政府の還都並びに華北政務委員會の成立二周年記念日に當り第二次軍管理工場返還を行ふこととなり…

國父孫文の靈櫬
中山陵に安置

國民政府に祝電
東條首相、東郷外相

荒尾市新設
熊本縣下に

齋藤總務長官
あす嘉義へ

駐日中華大使館
祝賀會を開催

華北政治一段と強化
元老七氏聘任、諮詢會議を設置

【北京三十日發同盟】成立二周年を迎へた華北政務委員會では華北政治の強力推進を期するため華北の在野元老を聘任して新たに諮詢會議を設けることとなり…

華北調査研究所新設

【北京三十日發同盟】華北における…

印度懷柔案の全貌
クリップス放送で判明せん

【リスボン二十九日發同盟】ロイター、ニューデリー來電…

クリップス、ガンヂー又會談

【リスボン二十九日發同盟】ロイター通信ニューデリー來電によればクリップス特使は二十九日ガンヂー翁と…

香港の有力全華僑
協力態度を表明

【香港二十八日發同盟】…

獨軍各戰線に活躍

【ベルリン二十九日發同盟】…

翼贊選擧の幕落つ
各地とも安外平穩か

【東京電話】…

國難打開を神に祈れ
英皇帝要請

【リスボン二十九日發同盟】ロンドン來電によれば英國皇帝ジョージ六世は二十八日夜ラヂオを通じ…

米輸送保護、驅潛作戰を規定す

在墨樞軸國外交官を米國に移送

【ワイシー二十八日發同盟】…

アルゼンチン・シヤクチリー
反米態度益々强硬

【ブエノスアイレス二十八日發同盟】…

米本土西岸の恐怖
加州にゲリラ部隊組織

【リスボン二十九日發同盟】サンフランシスコ來電によれば…

昭南島放送局
放送を開始す

【昭南港二十八日發同盟】…

カー駐ソ英國大使
スターリンと會談

【ストックホルム二十九日發同盟】…

定例局部長會議

人事

土、勃新通商協定
アンカラで調印

【ワイシー二十九日發同盟】…

汎米共同防衛委員會華府會議開催

【リスボン二十八日發同盟】…

瑞、土通商清算
協定成立す

【アンカラ二十九日發同盟】…

丸善アテナインキ ATHENA 2オンスス

妊産 授乳時は 武田發賣品 メタボリン錠

國民皆勞・無缺勤 毎朝の日課に ハリバで健康を 勤勞總動員のとき、一人でも病氣でたほれたり、能率を低下することのないよう …毎日の健康にハリバをご利用下さい…不足がちな脂溶性ビタミンを補つて無缺勤で働きませう

婦人俱樂部 四月號 厚生省決定 婦人標準服の作り方講習 一年から六年まで 兒童標準服の實物大型紙 盛花と投入の活け方講座 よい子に躾ける 國民學校兒童生活表 若い女性が大東亞戰爭の將來を聽く會 大戰果の蔭の苦心 愛き生活を築き上げた戰傷勇士の妻の座談會 衣料切符を上手に使ふ我が家の計畫 戰時下の新榮養講座 赤ちゃんを病氣させぬ講習 わが生活戰記 母子草 野村玉枝 シンガポールの戰話 棟田博 小説も評判!即刻書店へ (五十錢)

便秘を快通すると頭が輕くなる 新鮮菌の活用 無代贈呈 服菌 イースト菌 マルキイースト菌研究所

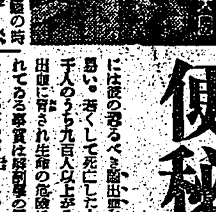

指導國民の錬成
皇奉で申合協調事項決定

四月常會

決戰に明け暮れて三月もすぎ四月の"決戰常會"がもうすぐ來る……皇民奉公會中央本部ではかねて四月常會の申合協調事項に就て寄々協議を進めてゐたが三十日左の如く決定、各州廳支部に通牒した

申合事項

一、指導國民としての錬成　南の海に陸に日章旗が翻ります、有難いことです、それにつけても私共は大東亞の指導國民として益々自己錬成に努めねばなりません

一、敵に隙間を與へまい　決戰の緒がゆるんではゐないでせうか、引き締めることを忘れないで下さい、敵に乘ずる隙間を與へては大變です

一、少年保護に注意　四月十一日から十七日まで少年保護週間です、少年少女が一人たりとも不良化するやうなことのない様にお互に氣をつけませう

一、二億圓の國民貯蓄　十七年度中に臺灣では二億圓を貯蓄することに決りました、國民貯蓄の増加に一段と頑張りませう

一、衣料品の買溜止めませう　衣料品の切符制は、臺灣では實施されませんが、買溜を戒しめ、買溜めなど一切しないやうに致しませう

奇蹟と戰友 愛の生還記

片肺"死の洋上飛行"
海鷲・幾度か自爆を決意

【東京發同盟】バリ島にて東村海軍報道班員二十八日發…去る○月○日ジャワ島スラバヤ港内敵艦船攻撃の壯途に參加した海鷲の一機が攻撃終了後敵戰鬪機との空中戰の結果左方タンクを射ち拔かれて片肺となり機長以下七名が幾度か自爆を決意しながら"死の洋上飛行"を續ける中やつと珊瑚礁に不時着思ひがけない島民の好意で島内オランダ官憲の追手を逃れ闇夜に乘じ島民五名の操る二艘のカヌーに身を託して島を脱出、南海の洋上を漂ふこと二日二晩にして漸くボルネオ南端バンジエルマシンの皇軍部隊に辿り着いた海鷲の生還があつた、然も乘員の一人はスラバヤ上空の空中戰で重傷を負ひ終始瀕死の苦痛に堪へ乍ら及ばず遂にカヌーの中で華と散つたといふ之は奇蹟と戰友愛の生還記である、以下記者が機長M一飛曹から聽いたものである

からりと晴れた絶好の攻撃日和だつた、南部ボルネオの山や川を眼下に悠々と飛翔する、やがて機はスラバヤ沖から一路スラバヤに突入した、見れば眼下には大小合せて○○隻の艦船が港内に右往左往してゐる、攻撃準備が終ると中隊長機の合圖に一齊投下、○○瓩の巨彈は吸はれるものの如くすいくと艦船に命中する、敵の要塞陣地から、艦船から撃ち出す高角砲彈はわが編隊近くに炸裂する、だがわれ等の編隊は全彈投下を終つて大きく左に旋回した、との時左後上から十數機の敵戰鬪機が來襲した「敵機」

空中戰は續く ふと見ると右の二番タンクと左方發動機、油導管に被彈したらしく燃料が吹出してゐる、機は高度を下げ始めた、私は咄嗟に味方編隊に飛んで行つたが故障のため彈丸が出ない

仕方なく外の編隊に加はつて盛に應戰したが又飛びこまれて蜂の巣のやうに機體に彈丸を撃ち込まれてゐる、攻擊手のM一飛曹が重傷だ、敵は左腕を負ひ右手にはまだ機銃を握つて離さない、機内の中央に倒れかゝつた、空中戰は益々激しくなり敵は四機が撃墜してゐる、私は機を廻にとつて返し敵機に肉迫したがその都度敵の一彈はわが右方發動機に命中しばつと火が吹いた、高度は降る、いよいよ片肺飛行、私は狀況を中隊長機に報告しようとしたが電信機も毀れてゐる、やがて激闘も終つた、だがわが機の火焰は益々燃える

し、先づ消火のため緩降下で高度三千米から突込んだ、火は消えない

重量物を一切 投棄した、そして敵のゐないのを認めて更に一千米に下げたが發動機の火焰は消えない、このままなら自爆だ

然し自爆はいつでも出來る、最後まで頑張らう、私は全員を激勵しながら機首をボルネオ南端バンジエルマシンに向けた、油然たるスコールが來た、右方の火災がぴたりと止んだ、「天佑神助」だ、然し機の高度は一百米、到底バンジエルマシンまでは行けぬ、不時着水の用意を命じ進路をジャバ海上のサレンボヘサルといふ珊瑚礁に變更した、この頃から天候が惡くなり目ざすヤサレンボヘサル島がどうしても見えない、高度は低下して五十米、然し

乘員の士氣は 衰へぬ、B一飛は闇に應じて機銃を收得しつつ重傷のM一飛曹を抱いて勵まし、僚機がこぼれる、然し鬪志は五十米以下には降りない、とは云へ午後一時五十分、機の振動が激しい、意を決して右の不時着水に向けて着水、岸から凡て三百米程の淺い所に着水した、重傷者を乘せ救命一艘と乘員一同を水外に

しつゝ重傷のM一飛曹を抱いて上陸、民が集まつて來た、敵意はないらしい、手まねで「ドクトルはゐないか」と聞く、酋長の家に案内された、ドクトルはゐなかつた、オランダ人のドクトルはゐるらしいが住民はオランダ人に知らせてはならぬことはよく知つてゐる樣子だ、M一飛の應急手當を終り

手まねの會話 をやつて見ると彼等は香港、マニラ、メナドの陥落など知つてゐるらしい、吾々の武勇をうけた私等はこの晩盆を生涯忘れないだらう、ところが住民に何か訊ねてゐる、直ぐ搜索が來るかも知れぬ、私達はこの悦びと島の住民が案内に来て次第に寄り、見るとピストルを構へ暗の中でM一飛を板に寢かせて海岸に運び小船に乘つた、この時椰子林に銃聲らしい「駒馬隊」が三名走つて來る、逃りは闇だ、いよく漸く離れようとした時五名の住民がカヌー二艘でやつて來た、どうやらベンジエルマシンまで案内しようとしてゐるらしい、飛行機は燃料タンクからガソリンを放出して火をつけた

炎々と燃える 愛機午後

八時だ、かくてわれく○名と五名の島民が二艘のカヌーに身を託して島を脱出鹿鈍と寒を頼る航海が始つた、暗黒に帆を張んだ二艘の小船、發音も小船の航路は密に、正午頃M一飛の容體が急變した、洋上の喪只中われくは只「しつかりしろ」と激勵するばかり、午後一時三十分遂に息を引きとつた、友軍の爆音が聞えた、安然の壯途だつた、然し通報の

天皇陛下萬歳 を叫んで息をひきとつた、戚時は悲愴に巨彈を轟らせ最後は彼の顔に熱涙を流して誰も物をいはなかつた、その日の

は明て午前五時四十分M一飛は遂に伴はれた、午前六時半用はバツト河の河口に入つた、この河口からベンジエルマシンまで三十浬、漕行の途中に見るものは天佑か、ボケツト索方法がない、夕刻ボルネオ南端セタラン岬を望見したが風力強く船は進まない、やがて第二夜三日目を迎へ漸くバンジエルマシンの河口に辿りついた、陸つたぞと叫んで「M一飛の口に開かなかつた……」

名も知らない島民の美しい行でありわれくは生還する、M一飛の遺骨を拾へばなにお氣の毒だ……

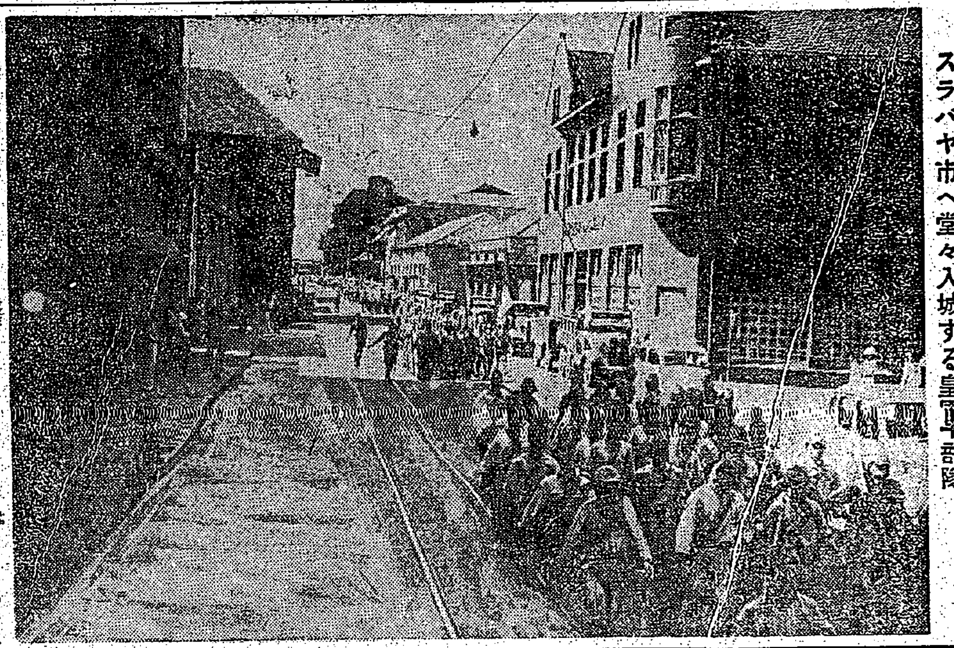

スラバヤ市へ堂々入城する皇軍部隊

朝香宮富久子女王殿下
けふ初の御參内遊ばさる

【東京發同盟】昭和十一日御めでたく御誕生あらせられた朝香宮孚彦王殿下の第一王女富久子女王殿下には御母宮千賀子殿下と御揃ひにて三十日午前九時二十五分高輪の御殿を御出發、初の御參内を遊ばされ閑院宮殿下をはじめ奉り宮内官など奉迎の中に御參まゐらせ了て賢所、皇靈殿、神殿に御參拜あらせられた、終つて御殿内には御母宮殿下に御抱かれ午前十時半御參内天皇、皇后兩陛下に初の御對面を遊ばされ同十二時御歸還あらせられた

お土産抱へ 母待つ故郷へ
"靖國の遺兒"等續々退京

【東京發同盟】靖國の社頭に父と對面を終へた遺兒部隊は三十日前九時十二分東京驛發西下の臺灣部隊、新潟部隊を第一陣に續く九州、中國部隊も出發した「よい子になります」と先きの社頭で誓つた遺兒達は引率の先生の指揮に從つて秩序整然、然し手に持つ土産物を抱へ

なにうんとあつたんだもの、靖國の社頭に父と會ふ喜びにはち切れるばかり、靜岡部隊は全員九十五人何んの事故もなく列車に乘り込んだ、遺兒の心は早故里に待つ母や兄弟の上に飛んで郵車の先生を苦にした「お父さん」と遺兒を東京に送り出したあの時も、靖國神社の大前で父上と母の一つ一つで

上げるの背が折れて」「東京のお父さん」と云ふ頭を指しながら嬉しがる……

柔術に鍛へる憲兵補

憲兵補に體驗を聽く (3)
"苦"も克服すれば"樂"
強靱な心身は訓練の賜

圖 訓練は辛いと思ひ方でないので訓練は左程苦しいとは感じませんが、最初の三、四日は矢張りこたへました、一番苦しいと思つたのは演習で勤める時です、一日中歩く時を步いてさうです、一日中步く時を迎へて行く時のそれでした、足が痛み出して終ひには足を引摺つて行く樣になる事でしたが十日位經つともう大丈夫です、それから苦しかつたのは柔術の時の動作を素早くやらされた事で、又入隊當時は床に入るのが苦痛で一度入つたら朝迄知らず眠れなくなつて疲れてしまひました、何しろ起床するのが又一大仕事です、何しろ

きるのでなくてはいけないので實際を避けて整列する迄が三分間と云ふのですからぼやくしてゐられません、併しこの日の第一歩となる事ですからこの緊張した氣分は非常に爽快なものを感じます

今日中佐 諸君の話を聞くと皆しかつた事の大部分は訓練時、演習である事を知りますが、先日諸君が柔道をやつてゐる所を見た時に諸君の體に二度に亙り手が觸つてあつたり體力が精一杯になつてゐたが、お互ひに手を握つてゐるのが一番目についた、「相手に興へられてゐるといふ事が大切だと思ふのです、心を加へよと云ふ事」と云ふ可愛い子

に注意させよ」とか"率手は三日にして予を谷に落す"と云ふ事のある通り諸君を早く一人前にしたいと云ふ教官の親心から出て居るものであるし、御父兄諸君の見る限り一人前として居ない者はない、そこで次等、助教が訓練で鍛へてゐるのではなく他を鍛へる積極的な熱意を教官の心持が大きいのであつたとも思ふ、心から悲しむのは勿論あるが之が本當の歡喜だと思ひます、うつて見るのは私は誇らしい事です

神を發つてゐるからである、既若には大變な先方へと謂ふ事になるのではないか、併しどうしても訓練しなければならぬ諸君が精一杯に感じられた事も二ケ月間はまた苦しかつたと云ふ事であつたが、十日經つた頃には何でもなくなつたと云ふ事は之は訓練の賜である、あの時は本當に苦しかつたが、皇軍が一年、八十日もの間に鍛へられたのです、行つた積りで毎日歩きました

一大強化圖る鄉軍
聯合分會長、團體區分等決る

【臺北】臺北市聯合分會では今回組織の強化を圖るため聯合分會長、團體區分等を左の如く決定した

需要家の協力を要望
電力使用制限に付　中村臺電營業部長談

電力調制命令が三十九日告示され即日實施されたが臺灣電力會社では中村營業部長談をもつて左の如く電力使用制限の內容を説明し同時に今回の制限は渴水による已むを得ない措置であるから需要家の協力を切望してゐる

電力の需要の皆樣に御協力願ひます……

(一)電燈(第一號及び第四號のもの)は從來の使用量を以て制限とする
(二)動力(業務用及び家庭用)全部の二〇%制限
(三)電熱(暖房用以外)
(四)冷藏庫用電動機
(五)其他用
(六)エレベーター
(七)エスカレーター

貧困者に助產費交付
臺北市社會事業助成會評議員會で決定

臺北市社會事業助成會では三十日午後二時から市役所で評議員會を開き昭和十七年度へ入の事業並に收支豫算を協議決定した、主な事業は左の通り

△貧困者家庭助產費　貧困者へ對し助產費一人二十圓を交付する
△生業資金貸付(一千圓)　生業資金不足のものに對し十名一人宛百圓づつを貸付ける
△乳幼兒保護(七千圓)　育兒資金、乳幼兒保護資金、乳幼兒保護等
△出產貸付資金(五千圓)　これは昨年三千圓を計上したが利用者が多いのでこれを五千圓に増額し一人六十圓を貸付ける

警察招魂祭執行
一日臺北で

來る四月一日は警察記念日に當るので臺北州警察ではこの日午前十時から臺北神社境內で殉職警察官の招魂祭を執行する

市學校衞生會で評議員會

臺北市學校衞生會では三十日午後二時から市役所第一會議室で評議員會を開き昭和十七年度事業並に收支豫算を協議決定した

海軍第一國民兵も點呼執行
參會届を忘るな

少年乘馬練習所入所式擧行

青年團長會議
二日・市民講堂で

多大なる功績貽し
臺灣特設勞務奉公團あす歸る

還都二周年記念式擧行
臺灣華僑總公會、南北華僑公會で

三十日は南京國民政府還都二周年記念日に當るので臺灣華僑總公會では午後五時より市內南北華僑公會で記念式を擧行し

名人會 寄席の夕
テイチクコレクドー

三國志 (734)
(赤壁の巻)
吉川英治作　矢野橋村畫

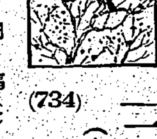

白羽扇(一)

荊州、襄陽、南郡三ケ所の城を一擧に收めて、一戰、持たぬ國から持てる國へと、面目を一新しかけて來た劉玄德は、

「ここで、好い氣になつてはならぬ──」

と、大いに自分を惜んだ。

「先生」
「何ですか」
「弩せずして取つた物は、また失ふことも易しとか。三ケ所の城は先生の謀り一つで、餘りに易々とわが掌に落ちたが、それだけに、長久の策を思はねばならんと考へるが」

「御もつともなお言葉には似てをりますが、決して然らずです。三ケ所の城が一擧にお掌に入つたのも、皆わが君が多年の辛苦から生れたもので、易々と轉げこんで

慢性と急性の淋病から救はる
珍らしい吸ひ出し古療法！

田村天狽堂

肺患者に…急告…
無料送呈
功德山 德林寺

原料香水 オリテナル香水
オリヂナルクリーム
自然美と健康美の近代化粧料
東京・日本橋 本舗 安藤井筒堂

M-39
虚弱體の全滅へ！
健康陣に凱歌あがる！
虚弱體の强化に！
榮養素の補給に！
抵抗力の増進に！
發育盛りの子に！
高單位のA・Dと活力補給に必要な榮養素を含有して自乘的に作用する理想的保健劑！
一日に一─二顆
五十顆…一圓廿錢
百廿顆…二圓廿錢
三百顆…四圓五十錢
ミツワ肝油ドロップス
○ミツワ石鹼本舖藥品部

綠茶界の最高峯

高雅な香味と明快な色調
明治の茶
煎茶・番茶(川柳)・焙茶
明治製菓株式會社・精撰特製

オリザニン
SANKYO 三共
疲勞恢復に
本邦唯一の學士院賞に輝くビタミンB劑
疲勞の原因は糖分の分解に依つて生じた乳酸が體內に蓄積するからであると言はれ、ビタミンBは乳酸の生成を防止すると共に過剩の乳酸を分解して疲勞の防止と恢復に著效あり
五〇錠 一・一〇　三〇瓦 一・一〇
東京・室町 三共株式會社　臺北市表町一丁目 臺灣三共株式會社

臺灣日日新報
本日夕刊共六頁

天皇陛下 陸軍航空士官學校卒業式に行幸

セレベス全島戡定略終了

殘敵無條件降伏す

掃蕩戰の戰果莫大

【セレベス島〇〇基地三十日發同盟】海軍特別陸戰隊は艦艇と協力、セレベス島中南部の殘敵掃蕩を行ひつつあつたが、三月十七日に同島中南部の要衝エンレカンの殘敵は皇軍に對し降伏を申し出で、次いでマリリ、パロプ兩地の殘存敵兵も一般蘭人と共に三月二十七日早朝無條件降伏を申出で來たり、ここにセレベス全島の戡定作戰は略終了するに至つた、セレベス掃蕩戰における戰果は次の通り

捕虜コールマン中佐以下五百六十四名、鹵獲品兵器小銃六百二十挺、同彈藥六萬七千三百發、機銃（拳銃を含む）百、同彈藥三萬五千八百九〇、手榴彈七百八十、車輛二十五輛、その他多數

安徽省中部に剿滅戰

包圍陣形成殲滅近し

【安慶〇〇前線三十日發同盟】第五戰區李品仙麾下の廣西軍第百七十三師第十二、十七遊擊隊を捕捉殲滅すべくわが古西、佐藤、三浦、島田、出村、岡田各部隊は二十七日午前〇時突如敵の火線を切り殲滅戰を展開し、瓦埠湖（安徽省中部）東南地區の敵は早くもわが手中に完全に包圍され殲滅を待つばかりとなつた

身を清めて一齊上陸

アンダマン島無血占領記

【東京發同盟】中アンダマン港にて二十九日下本地海軍報道班員發 太平洋から印度洋への腕下マラッカ海峽をわが手中に收めた帝國海軍部隊は陸軍部隊の協力のもとにアンダマン諸島を無血占領、ここに印度洋制霸の布陣を一歩前進させた、〇〇基地を出發した〇〇部隊の陸戰部隊は[illegible]とに[illegible]の[illegible]を[illegible]て[illegible]、刻々明日は上陸だ、朝から洗濯や刀劍の手入れが始まつた、殊に[illegible]を分隊隊長して兵隊は静かに[illegible]

寶刀 に見入つてゐる、しかし上陸を明日に控へてなんといふ落着きだらう、手廻り品も始末し出來た、「皇國の興廢この一戰にあり」と東郷元帥の[illegible]た如き心構へで[illegible]、身を清めて[illegible]となる、[illegible]

前〇時は未だ暗い、仰げば空は澄んだ南の空に[illegible]、[illegible]、午前〇時[illegible]、アンダマン島は目の前に[illegible]「乘船配置」の[illegible]が聞へる、記者も[illegible]に[illegible]、[illegible]ボートプレヤーの[illegible]、[illegible]

飛込 んだ、その瞬間水につかつて[illegible]、[illegible]上陸した、敵の抵抗はない、[illegible]、部隊は三方に前進を開始した、[illegible]「異状なし」[illegible]、兵隊が片端から[illegible]、本部に上陸した部隊から「住民兵三百名を捕虜とし[illegible]」といふ報告が來る、[illegible]のマストからユニオンジャックの[illegible]

獨軍、英驅艦を擊沈

【ストックホルム二十九日發同盟】DNB通信ベルリン電によれば獨潛水艦のサン・ナゼール突撃に際し英驅逐艦一隻を擊沈した、なほロンドン情報によると英驅逐艦キャンベルタウン號はサン・ナゼール港内のドック[illegible]に衝突[illegible]

伊軍戰況發表

【ローマ二十九日發同盟】伊軍司令部發表

北阿戰線 一、メチリ[illegible]南方[illegible]

大西洋方面 一、米國[illegible]

日滿華提携のもと

大東亞建設の巨歩進む

首相放送要旨

【東京發同盟】國民政府還都二周年記念日に當る三十日夜の日滿華交驩放送における東條首相の放送要旨左の如し

[illegible]國民政府が南京に還都してより二ヶ年の間[illegible]幾多の難關を突破して飛躍的發展を遂げられての[illegible]を加へつつあるは、これ偏に汪主席閣下を始め幾多同憂先覺の士の不撓

樹立 の大理想に向つて邁進せられたる賜物である、その間終始變らざる熱誠を以て[illegible]に對しては[illegible]、今や東亞の天地は有史以來未曾有の[illegible]に際會して居るのであり、過去幾世紀に亙つて東亞の諸民族を[illegible]して來た英米の勢力は[illegible]

歷史 に[illegible]大東亞新秩序建設に邁進すべきものと確信する次第である、しかるに[illegible]今や大東亞は[illegible]に[illegible]の[illegible]、米英の[illegible]

決意 と[illegible]、今や大東亞における米英の[illegible]、[illegible]日滿華三國の[illegible]

掃蕩 が開始された、住民が[illegible]

「作戰二日目の[illegible]」[illegible]

[illegible]第一日とい[illegible]

汕頭の慶祝祭

【汕頭本社特派員發】國民政府南京還都二周年記念日を迎へ汕頭では、市政府主催の下に三十日午前十時より中山公園に於て三萬餘の各[illegible]代表が參加し盛大なる慶祝式典を擧行したが、[illegible]

兒玉伯南方へ

【福岡發同盟】陸軍省顧問兒玉秀雄伯は重要使命を帶びて三十日午前十時三十七分東京から空路福岡着、小磯陸軍大將、[illegible]氏と落ち合ひ同十一時四十分南方に向つた

三國密接に提携し

共同の福祉增進

汪主席放送

【南京三十日發同盟】國府還都二周年を慶祝する日滿華交驩放送における汪主席の放送要旨次の通り

[illegible]る、二年前のけふ國民政府が還都し[illegible]日本の上下一致の共助を得て今日に至つた、友邦のこの協力に對しては[illegible]

艱苦 を共にして[illegible]

慶祝 を述べた[illegible]

日華の前途洋々

還都記念式 汪主席の演說要旨

【南京三十日發同盟】國府還都記念式典における汪主席の演說要旨次の通り

[illegible]

蔣の轉向を要望

王委員長の宣言

【北京三十日發同盟】國民政府還都二周年記念日に當り三十日華北政務委員會王委員長は[illegible]の宣言を發表した

中國 に對しては[illegible]

民福 の[illegible]

英、戰後獨立承認言明

印度の希望即時獨立

【リスボン二十九日發同盟】ロイター通信ニューデリー來電によればクリップス特使は二十九日會見した、[illegible]

對印提案の內容

クリップス記者團に發表

【リスボン三十日發同盟】ロイター通信ニューデリー電、英國特使クリップス國璽尚書は二十九日記者團との會見において[illegible]

印度混亂の企圖

英の常踏的デマ放送

【ベルリン二十九日發同盟】[illegible]

印度國民會議派運用委員會を招集

【リスボン二十九日發同盟】ニューデリー來電、國民會議派議長アザッドは二十九日クリップスと會見[illegible]

三校長の異動

【東京發同盟】東京工業大學學長[illegible]

中等校長異動

市岡氏を起用

陸軍司政官

人事

核結
へモニトリン
東京・麹町區内幸町 大正製藥所

大陸の健康劑
ハリバ

結核の豫防と治療に

南海封鎖
津村大尉著
推薦圖書

新刊 太平洋叢書
中南米研究
佛印概要
ビルマの現實
カナダ聯邦
濠洲の現勢
海の幻
現代海洋劇 傑作集
海洋文化社

★海軍報道部 田口利介著
大東亞海上決戰
電擊的實行‼ 大增刷出來！ 知れ世紀の戰を‼ 今や一億國民の目は本書に集中された。渺々五千浬に亙る大東亞海上を制壓する無敵帝國艦隊艨艟の威力を開け！ 而して將來の海上決戰の歸趨と大東亞共榮圈の將來は？ 本書によつて始めて公開された世紀の書だ！
最新刊 文學博士 佐藤清太郎著
南方航海記
好評重版 出雲耕兒著
大陸の夜明け
遠藤書店

南方關係優良圖書
興亞全書 監修 大久保幸次
好評既刊
青木富太郎 蒙古の民族と歷史
筒井俊彥 アラビア思想史
旗田巍 支那民族發展史
蒲生禮一著（新刊）
イランの歷史と文化
博文館

大本營海軍報道部課長 海軍大佐 平出英夫
米英艦隊擊滅
電擊實行
佛印 安南の結婚
柴田賢一著 南洋侵略史
長谷川春子著 南の處女地（佛印紀行）
理學博士 野滿隆治著 海洋學
決戰下の大衆雜誌 戰線文庫 三月號 四十錢
興亞日本社

社説

南方華僑への肅正は必然
我が指導下に出直さすべし

一

日本の南方經營が、どういふ方針と企圖との下に行はれるであらうかは、現下世界環境の的となつてゐる。謂ふところの"南方經營"には種々雜多な部面があり、從つて種々の經綸が立て得ると思ふが、その中に在つて南方華僑に對する對策は、今日までの南方と華僑との關係を識る者に取つては重大中の最重大なる問題であり、この問題を除外して對南方策は成立たずと申しても敢て過言ではあるまい。何となれば過去の南洋に於ては、米英蘭の勢力に次いでは華僑勢力が經濟、財政、政治方面にまで絶大なる潛在力を有してゐたからである。而して今や米英蘭の勢力が、印度、豪州を除いて大東亞の廣大なる範圍から驅逐されて了つた以上、彼ら華僑的勢力こそ第一に位する潛在勢力であるといふ見解に到達しなくてはならぬからだ。

二

南方において飛躍して來た支那華僑の數は、正確な統計に徴すべきものが無いから固より明確な斷定は下し得ないが、大體八百萬から一千萬に及ぶ間であらう。而も此の華僑の殆どは、南方土着民に較べて勤勉であり粘り強く、能率の上でも又利上の才能でも遙かに優位に在り、且歴代を通じ多年經營が築き上げた經濟力並に政治上の潛勢力は頗る強大なるものがあつて、南方を動かす華僑の力を無視しては如何ともすることができず、時に英國の如きも屢々華僑の消極を取られれば其の統治の困難を嘆じ得なかつた種族例もあつた。從つて今日まで華僑華僑の勢力が頗る高く評價されて來たことは必至であり必然であつたらう。然しながら一度び大東亞戰爭によつて大日本帝國の威容が世界に顯示され、南方諸國の新秩序が日に日に明日になるに及んでは[illegible]

[illegible]存續を許されぬであらうことは、火を睹るよりも明かなことと申さねばならぬ。

三

新シンガポールの如きは、恰も最も深く抗日華僑の巣窟であるかの觀を呈して居たが、果然、皇軍同地に進駐と共に、多數抗日分子を一網打盡的に檢擧し、その肅正を斷行した。この肅正方針には恐らく他地方においても同樣であらうし、又、斷じて同樣であらねばならぬ。

と思ふが、何れにしても此際徹底的に南方華僑群から抗日分子を掃蕩一掃し、その志向を大東亞共榮圏的理念に合致させねばならぬ。
本的[illegible]を根本から叩き直して[illegible]指導國日本への忠誠と協力とを[illegible]ならぬ。この政策は、時間的に多少の餘裕はおくとしても、成るべく急速に且徹底的に肅正を斷行しなくてはならない。從つて是等今後の[illegible]

の[illegible]なるものは、決して過去での[illegible]つて、今後の我が指導下に[illegible]らねばならぬ。即ち大東亞戰爭以後の華僑は、進んで日本の指導下に立つて東亞共榮の新秩序建設に協力するか、然らずんば退いて四川省の山奧にでも逃避し併うに自滅を待つの外ないのである。帝國としては此の點を[illegible]上、決して此の點を[illegible]

苟合などしてはならぬ。南方に今後行はれる用語等も、華僑は進んで日本語によるが宜しい。又利に敏い彼等は必ずや此の一手を忘れぬであらう。なまなかな寛大さは[illegible]安協の態度は、往々にして華僑の秀九段の民衆を過つた方向に導く結果となるならばならぬ。南方華僑肅正については、吾等は飽くまで抜本塞源的なることを要く政府に要望いたさねばならぬ。

能ふ限り援助協力
中央儲備券育成强化へ
藏相談を發表帝國政府の方針闡明

【東京電話同盟】大東亞戰爭勃發以來米英の敵性活動、經濟攪亂を企く斷たれた帝國政府は急速に強化の一途を辿るに至り、これに伴ひ華支那は最近に至つて漸々幣制の[illegible]しいものがあるので中華民國政府は昭和十七年の三月三十日をもつて昨年一月中央儲備銀行の設立以來維持し來つた同行券と舊法幣との等價關係を廢止することと決定した、よつて大藏省では同日次の如き大藏大臣談を發表、今後の中央儲備銀行券の育成强化についても能ふ限りの援助をなす帝國政府の方針を闡明した

大藏大臣談　中華民國國民政府は今回中央儲備銀行券と法幣の等價關係を廢止する措置をとるに至つた、即ちさきに中央儲備銀行の設立以來國民政府に對しては中央儲備銀行券の暫らく等價をもつて流通することを容認して來たのであるが中央儲備銀行券は日本[illegible]

行は昨年一月開業以來健實なる基礎の上に健全なる通貨方針を持してその發行する銀行券は國民政府の成育伸張と相俟つて民衆の信頼を高め得て廣く流通擴大すると共に發行高も漸次に増加を示し遂次法幣流域内に進出しこれに代替するに至つたのであつて、この間における國民政府並びに中央儲備銀行當局者の努力に對しては誠に敬服する次第である。他面重慶政權の政治經濟力は特に大東亞戰爭の勃發後愈々急激に頽退の度を加へ米英の金融經濟上の援助も全くその效を生ぜざる結果法幣の前途は不安絶望をもつて迎へられその價値は近時頓りに頽落を重ぬるに至つたのである。帝國政府としては今回國民政府がこの間の情勢に應じ中央儲備銀行券を法幣より絶縁し中支における通貨制度を[illegible]いて民生の安定を圖るため一層積極的の方策を講ずるに至つたことは誠に時宜に適したる所として深く賛意を表すると共に、その政治、經濟上の重要をもまた甚大なることを認むる次第であつて、右の國民政府の措置が遲滯なくその效果を舉げ得るやう帝國政府としても愈々中央儲備銀行の確立發展につき援助協力すると共に中央儲備銀行券の育成强化についてはは能ふ限りの援助を續ける方針である

貨幣價値安定へ
周國府財政部長聲明す
各種行政部に對して特別措置

【南京三十日同盟】國民政府財政部は三十日法幣等價停止に關する法令を公布、國民政府の法幣流通に對する措置要領と[illegible]二十一日以後の[illegible]法幣の[illegible]を停止した、中央儲備銀行並に中支[illegible]

財政部長聲明　中央儲備銀行は昨年一月十六日南京において開業した[illegible]

中央儲備券と舊法幣
國民政府・等價交換廢止を發表

【南京三十日發同盟】大東亞戰爭勃發後の新事態に伴ひ中央儲備券の信用及び發行流通高は著しく增大したが、國民政府財政部では從來の中儲券と舊法幣の等價の[illegible]年の三十日に停止した[illegible]の結果現在の差價は去る三月九日以來中央儲備券のみに限定、ついで二十三日からは中央儲備銀行の新舊幣の交換を停止と今日に至つた[illegible]

一般民の打擊を緩和

【東京電話同盟】今回の中央儲備券と舊法幣との等價關係の廢止により今後同券行は現在の價値を持つことになり、新生支那の中央通貨としての基礎を確立するに至つたが大體[illegible]

黎明期海南島の實狀（上）
皇軍庇護下に活躍
農林開發の敢鬪進軍譜

【海口特電】海南島が大東亞南進基地の中心點として再出發を宣言されてからといふもの[illegible]皇軍がその陸戰部隊と[illegible]

昭和　十四年二月、皇軍が奇襲上陸した地點と[illegible]

野良　[illegible]

澄邁　[illegible]

往年　(ハワイから歸來の[illegible])

臺灣　より七百四十[illegible]

後で　[illegible]

臺灣糖業前途洋々
爪哇糖問題に就て語る
岡出糖試所長

大東亞共榮圏の糖業に就ては既に[illegible]その大綱は完成した[illegible]ものの如く長谷川總督[illegible]

初代總裁に佐々木氏
南方開發金庫首腦部人事

【東京電話同盟】四月一日から開業する南方開發金庫の首腦人事に關し大藏省では佐々木謙一郎氏との間で內定した[illegible]

總裁　從三位勳一等　佐々木謙一郎
南方開發金庫理事を命ず　日銀大阪支店長　武井理三郎

金庫設立の登記手續完了

【東京電話同盟】南方開發金庫設立の登記手續は三十日付を以て正式に完了[illegible]

總力を擧げ米穀增產
臺北州の必行事項發表

取扱品目決定
米穀局食糧課

一、小麥、大麥其の他の麥類及其の粉類
二、大豆、小豆其の他の雜穀
三、落花生、胡麻
四、麵類、豆類、米粉、冬粉
五、豆腐、納豆（煮豆、甘豆、湯葉）
六、食料油脂
七、パン
一、甘藷、切干藷、キャッサバ、キャッサバルート
二、澱粉
三、味噌、醬油、鮭、味の素其の他調味料
四、食料罐詰、瓶詰
五、清涼飲料
六、カラメル
七、菓子、飴、水飴
八、朝食及其の製品
九、豬類、椎茸、海苔、鳥肉其他

預金殘高最高記錄
貸出金殘高が示す農工業の躍進

四出張所を新設
米穀局事務簡捷化

石炭振興會結成
留保金の有效使途研究

茶業共同販賣發展的解散

商況(三十日)

東京短期後場
東京短期日步
大阪短期前場
橫濱生絲後場

生活社
滿洲農業再編成の研究
佐藤武夫著
開拓農業とプラウ問題

生理日のお手當には…
さんぽん
…ご利用下さい…衞生的で簡便な點、携帶に便利な點が僞らく女性に重寶がられてます

中風の因と頭の病は同じ病原
のぼせ、めまひ、肩凝りに惱み
根氣薄らぎ血壓高く夜分眠れぬ人
―サテどうしたら丈夫になるか―
先づふる血を取れ…
血壓は下り頭もハッキリする
フルチ錠
無代進呈
東京市京橋區京橋一ノ三　吉田學研究所

感冒
化膿菌・淋菌のみならず肺炎菌・インフルエンザ菌をも撲滅するテラポールの生體內殺菌作用は既に昨冬、感冒・肺炎・氣管支加答兒・扁桃腺炎・中耳炎等に廣く實驗せられて顯著なる治癒效率を示したり。
テラポール錠
第一製藥株式會社

心臟
胸、胃の强化に
特種動物ホルモン精膽藥
心臟の病で苦しむ人
肋膜や肺のよくない人
胃弱で食慾の進まぬ人
ね汗で夜分ね苦しい人
心臟脚氣で苦しむ人
朝一粒
動悸や息切れ、ね汗や熱を鎭め、芯から健康體に！
救心
「救心」は、內臟への同化が早く、綜合作用で病因から手當し、血行と抗病ホルモンを增して健康體に導くので評判です
發賣元　救心本舗

武勳輝くバリ島沖海戰

"死ぬまで撃つんだ"

全身火傷の勇士絶叫

【東京發同盟】○○基地にて二十日發水（道）報道班員發 ハワイ・マレー沖の二大海戰に世界戰史に不滅の[illegible]二月二十日のバリ島沖の[illegible]一隻を大破した上更に[illegible]のだ、記者は○日○○基地に[illegible]くを得た

二月十九日午前○時○隻の[illegible]

對空戰を [illegible]

齎らされ たのは二十日の午前○時であつた、大きな[illegible]

一瞬にし て[illegible]

巡洋艦だ [illegible]

敵一番砲 [illegible]

黑い煙を 吐く[illegible]

海面狹しと沈む敵船

眼の邊り、見る海鷲の猛威

海上からスラバヤ初入城

【東京發同盟】スラバヤ港外○○艦上にて[illegible]三十日發＝記者はスラバヤ軍港一番乘のわが先發部隊に許されて[illegible]二十一日歷史的海上からのスラバヤ初入城の壯擧を共にした

[illegible]

軍港の關門 [illegible]

晴れの入港 [illegible]

凄慘な軍港 [illegible]

秩父宮殿下

英靈に・御菓子料下賜

【御殿場電話】御殿場町東田中の御別邸に御靜養中の秩父宮殿下には[illegible]三十日[illegible]同町町葬に[illegible]御菓子料一封を下賜あらせられた

遺兒臺灣部隊 北白川宮邸に御挨拶に參上―宮邸にて

勇敢に戰つた からこそ捕虜た

日本人には理解出來ない彼等の心情

【東京發同盟】[illegible]○○基地にて二十九日發[illegible]

不思議もない [illegible]

濠洲兵の捕虜 はみんな[illegible]

につぽん東京 ではウイ[illegible]

今にして味ふ"豫言"

"インドネシヤの救世主東方より來る"

着々復興のパリクパパン

【東京發同盟】パリクパパン[illegible]三十日發[illegible]

眞紅なカンナ [illegible]

建設の鼓動を [illegible]

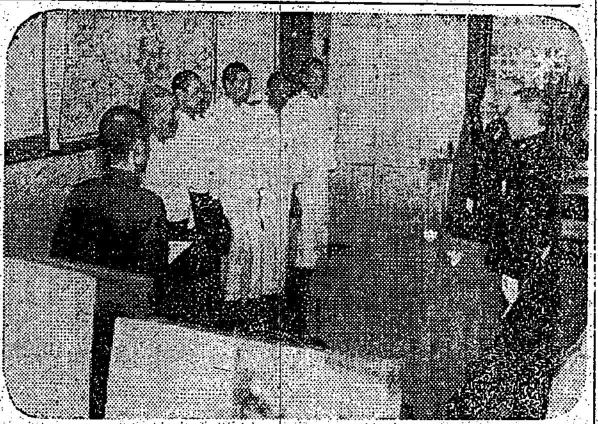

油田 [illegible]

行政 [illegible]

南方戰線陸軍部隊にも

第三種郵便物取扱開始

[illegible]

御鏡に偲ぶ"父の顏"

太田智鄕君"對面"の感激綴る

【東京本社特電】[illegible]

二十七日 今日は[illegible]

二十八日 [illegible]

二十九日 今日は[illegible]

白衣の勇士慰問

長谷川總督・傷病將士を激勵

[illegible]

陸軍 病院本院をはじめ各分院を訪問したが、[illegible]

激勵 の言葉を頂きその上[illegible]

けふ寄託締切り

皇軍將兵慰問金 ⑽

本社受付（敬稱略）

[illegible]

金百圓 [illegible]

累計金三十萬五千七百四圓十八錢也

"皇民奉公の歌"指導

全島主要地の巡回終る

【新竹電話】新竹市における本社主催の皇民奉公の歌指導[illegible]

感冒 肺炎 肋膜炎に 下熱鎭痛消炎の效速 三十分しぶり藥 デルモライツ

ラヂオ

◇ニュース放送時間 [illegible]

謹告
節電に協力し當分の間普通日は夜一回興行日曜祭日に限り晝夜三回興行致します
臺北南常設興行場組合
芳明館 芳乃館 第二芳乃館 松竹臺劇 大世界館 第二世界館 萬華戲園 東寶國際館 榮座 新世界館

映畫と演藝
新世界館 芳乃館 大世界館 第二世界館 榮座 [illegible]

第一期決算公告 龍潭茶業株式會社
第二回決算公告 大日本航空株式會社臺北營業所
事務員募集
解散公告 朝日興業株式會社
林產物買拂 營林所
日光商行

父王統儀 [illegible] 男 王 呈 珍 外遺族一同

案内 媒
石堂 家庭 昭和 興亞 遠藤 夜間 南進 女子 女中 求女 看護 譲店 馬來 犬猫 獸醫 電話 株 債券 教育 ラヂオはビクター 擴聲器はビクター レコードはビクター 國民服 琴中 京染 のせ 町 新古 冷藏 ワイ 砂礫 模型 萬年筆 滲散 タイ

さんぽん 便利な點、携帶に便利な點で恐らく女性に重寶がられてます
無代進呈 東京市京橋區 吉富研究所
チルフ錠

志願兵必成へ突撃
臺中州で志願者を錬成
"信條"に示す青年の意氣と熱情

【臺中電話】"我等は榮譽ある志願兵必成に突撃する"と熱意に燃え立つ臺中州下より相集つた熱血青年二十一名志願兵必成錬成會では二十九日市内新富町保甲聯合事務所で森田知事、海老原商工課長、吉澤市助役、鈴木警務部主任ら他臨席の下に錬成式を擧げ、四月四日まで一週間何もかも忘れて只一途志願兵へと物凄い張切り方を見せ乍ら同所に合宿して査夜行事課の演術、皇國精神の陶冶に餘念がない

一、我等は九軍神のあの勳しを永遠の鏡とし
天皇陛下の爲一命を捧げます
一、我等は古い昨日までの姿を一擲し心の垢を取去つて眞の皇國青年としての修練に務め志願兵必成に背水の陣を布いて一意邁進します
一、我等は修練中一切の雑念を去り無我の境地を以て只一筋に學課其他の修練に服從します
一、我等は大きな希望を抱き元氣に睦ましく團體生活します

の信條を掲げて未來の戰友を胸にえがきつつ錬成する青年の熱意と力強い本島青年の雄々しくも頼母しい姿である

防空研究會
臺南州下指導者

【臺南電話】國土防衞の萬全を期し州下防空陣の緊密強化を圖るため臺南州では三十日午後一時三十分臺南警察署において防空研究會を開催、州下各市街庄の防衞團、家庭防空群指導者二百餘名參集、防空群の任務一般につき研究を行ひ警報發令時および解除時の動作、本島人防空群の基本動作、救急法の實地訓練を行ひ終了後研究座談會を開き熱烈なる國土防衞に對する意見を開陳、終つて三宅中警部の燈火管制施設その他工場防空設備を視察して同五時頃有意義なる防空實地研究會を終つた

が三人の幼兒を抱へて淋しく暮してゐた
佐市さんは勤勉篤實な人で内地におりますときは村の人々からも褒められものでした、護國の神様に祀られた義弟を持ち私も肩身の廣い思ひが致します、たつた一人の兄弟であつた夫もさぞかし感激してゐる事でせう（寫眞は浦中上等兵）

文山郡米穀増産授賞式
臺北州文山郡勵業課では昭和十六年度郡下米穀増産競作並に黄麻多收競作審査會を二十日午前十一時文山郡會議室に於て擧行成績優良入賞者に對し津田文山郡守より次の通り褒賞狀を授與し正午盛況裡に式を終了した

入賞者米穀増産部
一等坪林庄第十三保[illegible]、同石碇庄第二保[illegible]、一等新店庄第四保、同石碇庄第三保、同深坑庄第十保外十一部落
黄麻多收競作の部
一等新店庄頭水[illegible]外一名、二等石碇庄中島國俊外三名、三等新店庄劉山明外十五名

特設勞務奉公團員
きのふ使命を果し高雄へ歸還

【高雄電話】雄流大東亞戰を勝ち抜く皇軍の作戰部隊に協力して熱ゆるが如き炎熱の中を孜々として軍の緊急に熱地作業に挺身の名譽を双肩に擔つて活躍して來た第一回特設勞務奉公團〇〇名は團長松尾南輝氏に引率され半歳振りに三十日高雄港の便船で懷しの上陸第一歩を踏んで一同は國民學校兒童等の歡呼の渦の波に迎へられ陽に焼けた顏を輝かせ乍ら逞しい歩調で市内を堂々行進、大和國民學校校庭に集合午後三時半から解散式を擧行坂口知事の祝辭を受け各分隊毎に解散した

皇太子殿下 御登山記念碑 御移轉竣工式

【高雄電話】高雄壽山の中腹に設けられた皇太子殿下御登山記念碑は壽山紀念として最も由緒の深い壽山頂附近に御移轉する事になり、先頃より州土木課の手で工事中であつたが三十日午後四時から坂口知事、新聞記者[illegible]その他主なる官民多數參列して竣工式が擧行された

四英靈無言の凱旋

【高雄電話】南水の炎天下に皇軍將士に劣らぬ活躍を續けて來た第一回特設勞務奉公團中惜しくも名譽の戰病死をとげた左の四柱の英靈は三十日戰友に抱かれて無言の凱旋を爲した

臺北州隊 陳俊郷 池有綱
臺中州隊 林來岳（彰化郡）
臺北州隊 [illegible]
高雄州隊 [illegible]

臺南州隊歸る

【臺南電話】大東亞戰勃發と共に南方で活躍した臺南州特設勞務奉公團臺南州隊〇〇名は三十日午後七時三十分臺南驛に着、三十一日一同臺南神社に参拜、慰勞會を行つたのち解散式を擧行する

二千圓獻金

【高雄電話】高雄水先人組合では三十日金二千圓を[illegible]

肩身が廣い
浦中上等兵の義姉感激を語る

【臺南電話】新竹州浦中上等兵（熊本縣出身）は同部隊に屬し中支戰線に奮闘し、霧社事件では昭和十五年に[illegible]に參加し、功勞を受けて[illegible]げた勇士、岡山部隊[illegible]へば名義の[illegible]臺南州[illegible]あるので留守宅には嫂ハルエさん[illegible]

食糧増産勤勞作業
好成績を收めた嘉義郡下國民校

【嘉義電話】嘉義郡では一昨年來國民學校兒童をはじめ部下全國民を勤勞動員して食糧増産作業を實施させてゐるが各學校とも附近の民有地を借り或は學校内外の空地を耕作利用して米、甘藷、甘蔗をはじめ各種作物から蔬菜類に至るまで先生指導の下に兒童を動員して耕作をなし相當の成績を擧げてをり、その耕作面積もこれを合すれば廣大となり戰時下の食糧増産にも大なる貢献をしてゐるので郡當局では兒童の勤勞精神昂揚に一層の拍車をかけるべく引續き各學校において實施させる方針の指導には必要に應じ郡又は庄から技術員を派遣することになつてゐる

高雄競馬終る

【高雄電話】高雄競馬は二十九日で閉幕した、七日間の馬券賣上高は百三十二萬七千六百六十圓に上り一日平均十九萬圓であつた

高雄州下産組職員の錬成

【高雄電話】高雄州産業組合聯合會高雄州支部では州下産業組合職員の錬成を期すべく、二十五日から五日間市内[illegible]で錬成會を開催し多大の成果を收めて二十九日午後四十七名に[illegible]

警察官最高の榮譽
深澤課長（臺南）に功勞章

【臺南電話】臺南州半六部[illegible]長深澤力雄氏は州下に發生した某治安維持法違反事件の檢擧の功により本島警察官の最高榮譽たる功勞章を授與されることになり四月一日午前十一時知事公室において贈呈式を擧行する、本功勞章の授受者は本島でも數へるしかなく臺南州では深澤課長が最初の授與を擔つたもので、その他事件檢擧に盡力した左記警官もそれぞれ功勞狀、賞與狀等が授與され、本州より他州に轉出した警官は各州知事に送付されることになつてゐる

△功勞狀（警部） 警部 村上照之助 警部 野中 茂雄
△賞狀（警部補） 督府事務官 福澤 清
警部 野中 茂雄
警部 中川 正致
警部補 伊藤高十男 守屋 榮蔵 森松 啓吉
△特別賞與
△警察常識授與 西臨警部補目九十五名

高雄州參事會

【高雄電話】高雄州では三十日午後一時から州會議事室で參事會を開催、昭和十六年度歳入出豫算追加及び豫決處分報告に關する件を審議した、同一名缺員中の參事會員補缺は高木拾郎氏が當選した

羅東郡で盛祭 招魂祭執行

【羅東電話】羅東郡では四月一日蘇澳招魂祭日に午前十時より[illegible]分室[illegible]内の郡で[illegible]祭を執行する[illegible]日午後一時より[illegible]

防諜完璧化
苗栗郡の活躍

【新竹電話】新竹州苗栗郡では防諜に力を注ぎ防諜[illegible]完璧を期し[illegible]二十八日から三十日迄の四日間は各地區毎に[illegible]團より協力[illegible]內田協力、取調[illegible]以來の住民の動向、今後の方針等について[illegible]防諜陣の陣を[illegible]

臺中州山林會總會開催

【臺中電話】臺中州山林會では三十日午後二時から州會議事室に於て總會を開催、昭和十七年度豫算を決定して後南洋諸島よりセイロンオリーブの利用法につき講演あつて五時閉會した

高雄港灣協會

【高雄電話】高雄港灣協會では三十一日午後二時から州會議室で定時總會を開催する

獻金で皇軍へ感謝

軍司令部（廿八日受）

國防獻金 一〇〇圓臺北市表町中村利雄、一〇〇圓同錦町宮井玉江、一、〇〇〇圓臺灣金融元賣捌人組合、一〇〇圓花蓮郡保甲協會長[illegible]、二五圓竹東郡北埔庄羅阿立、二四圓五〇錢同郡蛇保甲聯合會長[illegible]水、二〇圓國民學校職員兒童一同、四四圓竹東郡寶山地タイアイ社伊波ミヤ子竹東郡五峯地[illegible]五一圓五〇錢竹東郡寶山局上坪[illegible]納所職員[illegible]一同、五圓鳳林郡鳳林街林田松山秀朗、一〇圓鳳林郡平林社タイロンヨハウ、一〇圓同ラウシンヤワス、二〇圓東勢郡石岡ウカロウシン、二〇圓同ラ庄士牛林昭光、一、五〇〇圓高雄州自動車工作株式會社社長工藤近平、一、二五〇圓臺北市古亭町與津弥發、五〇〇圓高雄市新濱町[illegible]檢番、一〇〇圓高雄酒類飲料ラムネ豐、五〇〇圓高雄市[illegible]組合、合計五、二五〇圓
恤兵金 一〇〇圓太平町日華美服裝店主[illegible]、五〇圓臺北市東門町武藤[illegible]、一〇圓六〇錢七星郡北投[illegible]女子[illegible]、一五圓竹東郡竹東街上公館第二部落[illegible]一同三五圓九七錢臺中州北投國民學校長山崎[illegible]、一〇〇圓高雄市堀江町山田香苗、二〇圓鳳林郡鳳林

街上大和江[illegible]、五圓同[illegible]、一圓八八錢大[illegible]國民學校[illegible]、同、三〇圓六八[illegible]、二〇圓花蓮港市[illegible]社女子青年團、三一圓六八錢花蓮郡[illegible]、一五圓[illegible]、一三圓二錢竹東郡[illegible]、揚[illegible]、四四圓[illegible]、和會一同、二四圓[illegible]、具代表四民、二[illegible]、校山[illegible]、一、三〇〇圓八[illegible]、五〇圓八[illegible]

馬公警備府扱（6）

國防獻金 二圓同第一保第六甲[illegible]、第一甲民[illegible]、保[illegible]、九甲民[illegible]、街[illegible]、〇圓同山下[illegible]、同字後庄[illegible]、二四七[illegible]、德坦、一〇圓同[illegible]、圓同山下一七〇[illegible]、一〇圓
[illegible]

丸善アテナインキ
ATHENA
ヨオンスス

新西蘭は牧畜が主體
國土を亞細亞へ解放の日は近い
英に依存して來た過去

濠洲の姉妹國

【東京發同盟】世界の孤島タスマン海を隔てて濠洲の東千二百哩の地點に、北東より南西に約一千哩に亘つて細長く横たはつてゐる北、南二島を主島とする狹長な國が南太平洋における濠洲の姉妹國、英國の自治領新西蘭である、行政的に言ふ新西蘭は熱帶地方の隣接から南國のロス地方に及ぶ南太平洋の廣大な地域を占めてゐる、固有の新西蘭は南緯三十四度から同四十八度に及び恰も東京附近から日本領樺太に至する地域の南半球における緯地帯に相當する、南アメリカまでは東へ六千哩、南極大陸までは南へ千六百哩の地點、面積は主島たる北、南兩島とこれに屬する諸島を加へて十萬三千七百三十二平方哩、日本の九州に四國を加へたものに略等しく英本國よりその七分の一だけ大きい、新西蘭の全人口は一九四〇年四月一日現在で百七十萬九千人、その中固有の新西蘭の人口は百六十四萬人でうち土着の褐色人マオリ族が九萬九百人、白人たる新西蘭人が百五十四萬九千人を占め、人口密度は一平方哩につき一五・八七人となつてゐる、固有の新西蘭人以外は委任統治領西サモアとその他の島嶼の住民である、新西蘭白人の九四%は英國系人種でここも赤血統の純粹度において濠洲と同じ英系である、在留日本人の數は極めて僅少で羊毛その他貿易關係の人に限られ、一九三六年の國勢調査の時百二人を數へてゐたが最近目立つて減じてゐる

日本に似た自然

新西蘭は概して山國で北部はニグモント山以下四火山を除くと六千呎を超える高い山はなく、寧ろなだらかな丘陵が多い、その十分の一は矢張り高い山で多數の火山を有し溫泉にも富んでゐる、南島は北部より山が多く南アルプスと稱する峻嶮な山脈が全島を南北に縱走、最高一萬二千餘呎のクック山を始め一萬呎以上の山十七を數へてゐる、かういふ地勢に影響されての自治地の氣候風土に與へた影響が非常に大きいといふまでもない、氣候は一年を通して著しい變化なく冬も山岳地方と南島の南部を除くほかは雪が降らず牧草の枯れることもない、夏は日本内地の五月位の溫度である、南東からタスマン海方面からの濕氣を帶びた風が山岳にあたつて雨を生ずるため雨量である、從つて植物の繁茂に適し全國の三分の一は森林に占められてゐる、平野は北島でクック海峽沿岸、南島では東南岸に限られ地味は肥沃である、新西蘭は氣候、地勢、地味、火山、溫泉、地震、湖水、沼澤、河川等いろんな點で日本に酷似してゐる

牧畜の樂天地

新西蘭の總面積の三分の二は農業及び牧畜業に好適である、その經濟構成の點において新西蘭は濠洲と酷似する所が多い、この國の經濟の基礎は矢張り農牧業であるが、新西蘭は濠洲に比し農業よりは寧ろ牧畜業に依存する度合が高い、牧畜業と言つても羊毛を主たる目的とする濠洲より[illegible]

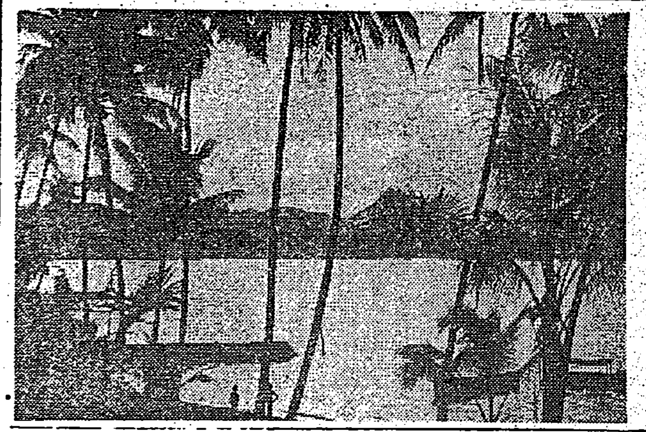

—その他の酪農品を主たる目的とする、牧羊の方に重點が移りつつある、バター、チーズ冷凍肉類、羊毛は新西蘭の四大産物と稱せられ、全輸出の八割三分を占めてゐる、その他、農牧産物としては皮革、牛脂等がある、一九四〇年六月三十日現在調査の年生産額はバター千六百三十四萬磅（新西蘭磅以下同じ）チーズ六百七十二萬磅、冷凍肉類千四百九十萬磅、羊毛千五百八十一萬磅（八十萬俵）で羊の頭數は一九四〇年六月三十日現在三千百六萬三千頭と世界第七位、牛は同じく四百五十三萬三千頭世界第二十四位にある、農産物としては小麥、大麥、燕麥、その他の穀物、牧草の種子、豌豆、馬鈴薯等がある、小麥は新西蘭の主要穀物であるに拘らず、その生産は一九三八—九年度で五百五十六萬ブッセルに過ぎず、國內年消費量八百九十萬ブッセルを滿たすに足りず、三百萬ブッセルを輸入してゐる、ただ牧草の種子、豌豆、馬鈴薯、林檎、梨等は若干輸出される、その他煙草、麻も試作中である、甜菜、葡萄も有望視されてゐる

國外依存工業

鑛業としては過去十六億五千萬噸の石炭があつて一九三九年度の年産二百三十四萬噸に達してゐるその他金を始め、銀、石炭、タングステン、鐵、滿俺鑛、燐鑛、白金、石油、硫黄、石綿、カウリ樹脂、燐鑛等を産出してゐる、金は山に埋藏されてをる鑛床で木材の輸出も相當に重視されてゐる、水電力その他の豐富な資源が存在しており、電力は一九三八—九年度で十億キロワット時以上に達してゐる、木材は一九三八—九年度において工業生産額は[illegible]十六、總額四千五百二十五萬磅に[illegible]四百萬餘に上つてゐるが、その大部分は羊毛、肉類等の畜産品の加工業であつて、工業の[illegible]ないのである

こゝにも英が

新西蘭の貿易は一九三九年において輸出の八〇・九九%を英、輸入の四六・八九%を英本國が占め、米、濠、カナダの順となり、日本の占める位置は輸出入とも僅少な割合に過ぎない、一九四〇年六月三十日現在の新西蘭の輸出は六千五百八十五萬新西蘭磅となり、輸入は四千六百七十八萬磅で、新西蘭への輸出額は千百七十八萬磅新西蘭磅に[illegible]つて重工業、化學工業の分野には未だ見るべきものがない、新西蘭の工業は未だ高度化されず牛酪始め的機器を輸入しており、その他主要品の殆どは英國から輸入してゐる、新西蘭はバター、チーズ、肉類、羊毛等の牧畜製品を輸出し鐵鋼、金屬、機械、自動車など工業の部分品、石油、化學藥品、肥料、飲食料品、燐鑛石等を輸入してゐる
新西蘭の英本國の経濟的[illegible]輸出してゐる、日本への輸出は羊毛、亞鉛等、バター、冷凍肉、ミルク等を始め輸入は日本から絹、人絹、綿製品、雜貨等であり、新西蘭は一六四二年の一月十三日蘭人タスマンの發見、一七六九年のキャプテン・クックの上陸を經て、一八四〇年に英國の植民地となつたのである

日本進出阻止

新西蘭は一八五二年に自治を許され、一九〇七年に從來の「植民地」たる名稱を改め「自治領」となり、一九三一年ウェストミンスター法によつて濠洲と同じく英本國と同等の地位を認められたが濠洲と異つて、濠洲權民地たる英帝國の意見したものではない、新西蘭も英國皇帝の臣民にかかる憲法が統治以上の忠誠をもつてゐるが英帝國を守つた行政上の實權は首相に握られ議會政治、政黨政治の國で一九三五年以來の勞働黨內閣が政權を握つてゐる、勞働組合はもとより英國の資本によつて支へられてゐるが、生産、經營、社會の國内施策は英國と密接な合作の下に行動をとつてゐる、中でも英國より帝國防衛費を支出し、濠洲と同樣、日本の南進を恐れることは日本進出の國策を取つてゐる、新西蘭は濠洲と組んで軍事的提携を強化し、新西蘭と英國資本との「白新聯盟」がある、第一次大戰後の平和會議で新西蘭代表マッセイ首相は濠洲代表ヒューズと組んで、人種平等案の反對運動を主導しその他日本の國民法案に反對の論陣を張り南太平洋では濠洲と共に日本の南進を排斥したことは周知のことだ、南太平洋と新西蘭の平和が英濠の支配の下に行動してゐるしかし新西蘭が自ら新秩序の建設に參劃する日も遠からず訪れるであらう（寫眞はニューギニア島沿岸の夕景）【完】

"皇奉の歌"指導會
全島各地で盛況を極む

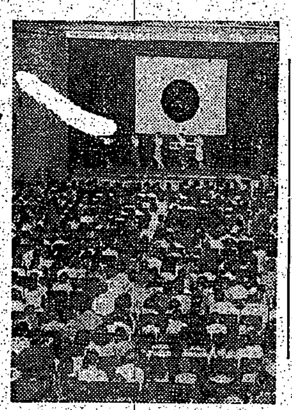

奉公歌の歌"皇民奉公の歌"指導會は何れも非常な盛況で全島各地で家庭の隅々まで浸透せしめてゐる（寫眞は高雄での盛況振り）

高雄州年度末賞與額

【高雄電話】高雄州では[illegible]

伸びよ學童 昂めよ体位
胃腸・榮養・發育に
わかもと
壯健 [illegible]

提供 三映社 超大作 カルゾー・リアンリ佛
フランス映畫のベテランと新人によつて編成された多彩の配役陣
新鋭クリスチャン・ジャック監督
ウイシア・デイナ アンリ・ブレエル主演
青春乱舞
世界封切！
映畫から永く失はれてゐた美の感激と明朗な娯樂性はいまこのフランスの新作によつて初めて蘇つた
最新入荷
全館均一 80錢 大世界

下痢に 治療にも 豫防にも
醫學博士山本順市閣下推奬 醫學々會中將 [illegible]
本劑を赤痢・疫痢・下痢等に使用しその卓効眞に驚く可きものあり、敢て推奬す
主効 赤痢・疫痢・腸カタル・急性下痢・慢性下痢・食傷（豫防と治療）
強力殺菌整腸
定價 20錠 1.50 全國藥店にあり
セダン ツノタ
製造元 東京淺草橋二丁目（振替東京69820番）安田研究所
總代理店 株式會社玉置商店 特約店 台南市 三輪慶元堂

女の顔
眼の周圍が黑く、生氣のない顔は一目で婦人病と判ります。白粉よりも紅よりも先づ婦人病を根治して下さい。[illegible]ホルモンの分泌を旺にし美しくなさい。お顔は生々と[illegible]で參ります。ワセトン球は帝大病院婦人科使用の實[illegible]ある軟膏ですから一日一球の手輕な使用を續けますと生理の不順は整ひ顔色も失くなり顔は艶やかに輝くやうになつて參ります。◇一回二十錢一回三十錢送料十錢です。好評の爲め藥店百貨店で品切れのことがありますから東京市芝區[illegible]新町十三合名會社河原商店へカワセで直接御申込下さい。

新發賣 ルーサ
づつうに ルーサ
速かに頭痛を去り、明快な頭脳を[illegible]らしむ
三錠 十錠 三十錠 五十錠 一[illegible]
發賣 アルス藥品部
各藥店にあり

生レタ子供ニ必ズ使用
あせしらず
アセシラズ
お子様のあせも・たゞれに
東洋第一
アセモタベレ 湯上りに
本舗 德田商店 東京

發育だ！ 揃つて健康へ！
胃腸を整へて榮養の消化吸收率を高め、虚弱體質の強化充實を計ることが此の際特に必要です。
救急 治病 保健の良藥は、こうした育兒目的を遺憾なく發揮する秀れた綜合効果があります。
こんな時！
カンムシ、夜啼 消化不良、青便 ヒキツケ、氣鬱 乳吐き、頭瘡兒
定價 廿錢ヨリ各種
小兒良藥
本舗 樋屋合資會社 大阪天滿
樋屋奇應丸
2-14

英米滅撃 全滅毒蚊
猪印
慰問に キハメ火持の一番よい
安任蚊取線香
慰問
エキカ トール本舗
製造 安任大藥房
大阪 [illegible]
B1

いざ……といふ時 役立つ身體
婦人もまた……
銃後の有力な産業戰士です。いざといふ時役立つ身體を造つておかねばなりません。頭痛、腰痛、月經不順、手足冷え、冷え込み、貧血、不眠など女性特有の病氣は子宮の不調が原因です。一日僅か數錢の費用で、この疾患を治す唯一の綜合療劑…宮内實母散は、三粒と一劑の眞價が見事な症状に必要[illegible]の效果を一度お試し下さい！
三週分 一円十錢 五週分 一円八十錢 十週分 三円五十錢
本舗 大阪市東區南久寶寺町 宮內善進堂
振替 大阪五七番 電話 船場五四五番
各地藥店にて販賣
特別進呈 官報記載により實費試藥一週分と宮内衛生寶典全一冊別途
美神丸
B-65

積極的強壯劑
ビクラ VIKURA
心身改善の推進力
從來の榮養強壯劑は第二次的なるに反し、ビクラは積極的に身體の衰弱狀態に活力を與へ各機能を根本から積極的に活動させる綜合作用をもつ理想的な強壯劑です。
ビクラにはアルクキン、鐵、コラニキス、ストリヒニン、マンガン等の強壯成分が最適割合に配合され、益々高き效果を發揮します。疲勞、衰弱、病後、產後、神經衰弱等の時に最適です。
【主治】[illegible]
發賣元 林源十郎商店
特約店 [illegible]